Compte rendu Bloc 2 TD1

Compte Rendu : Installation et Configuration d'un Serveur DHCP et d'une machine Linux sur Vmware

Mission 1

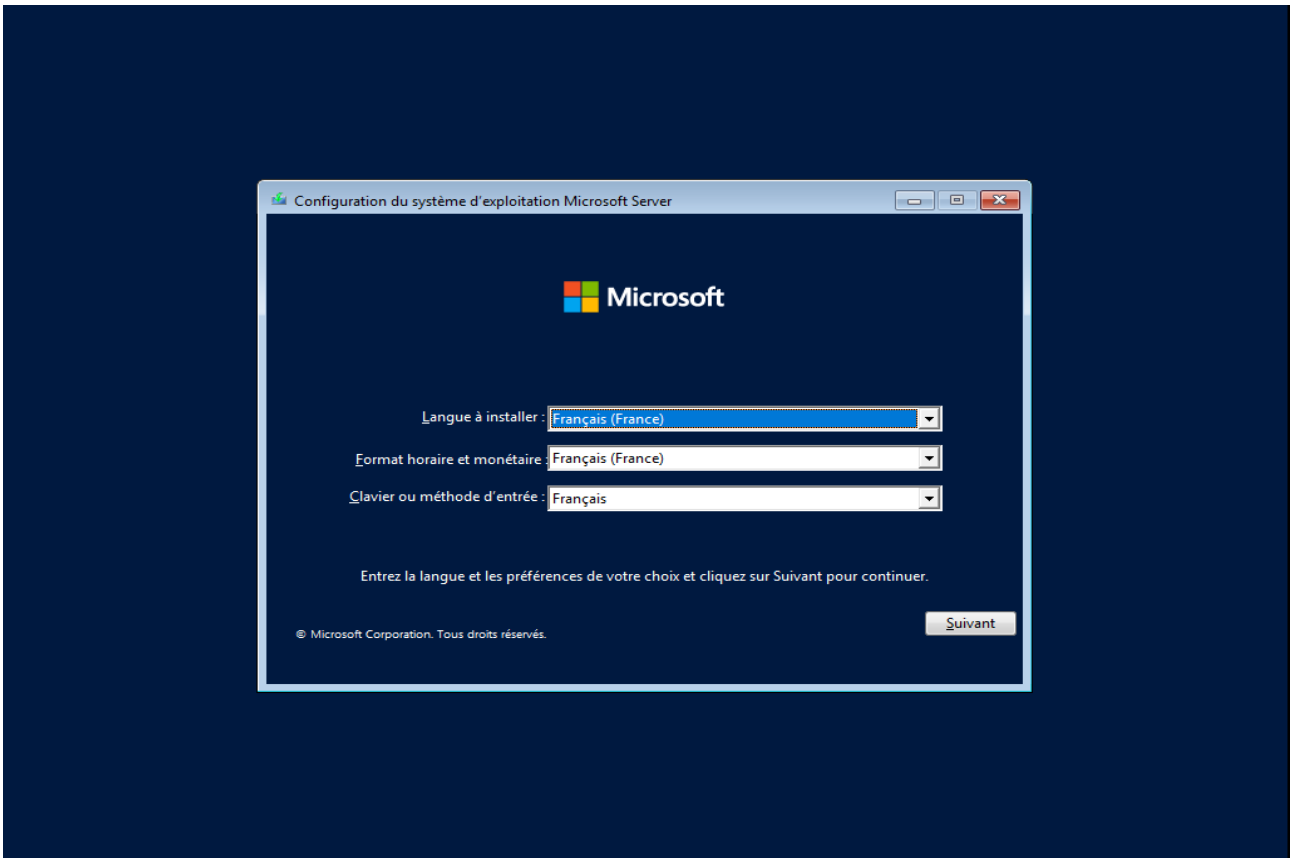

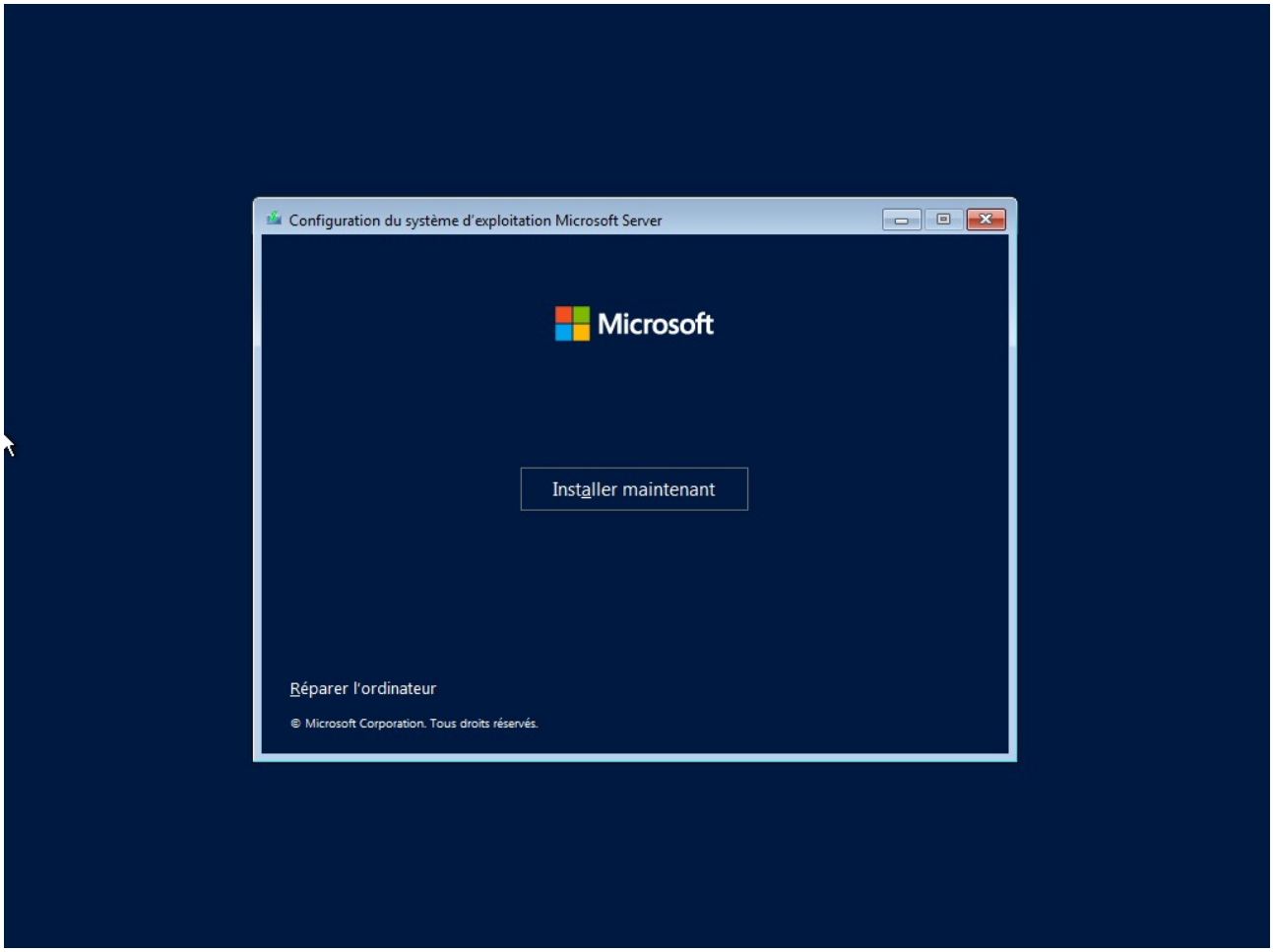

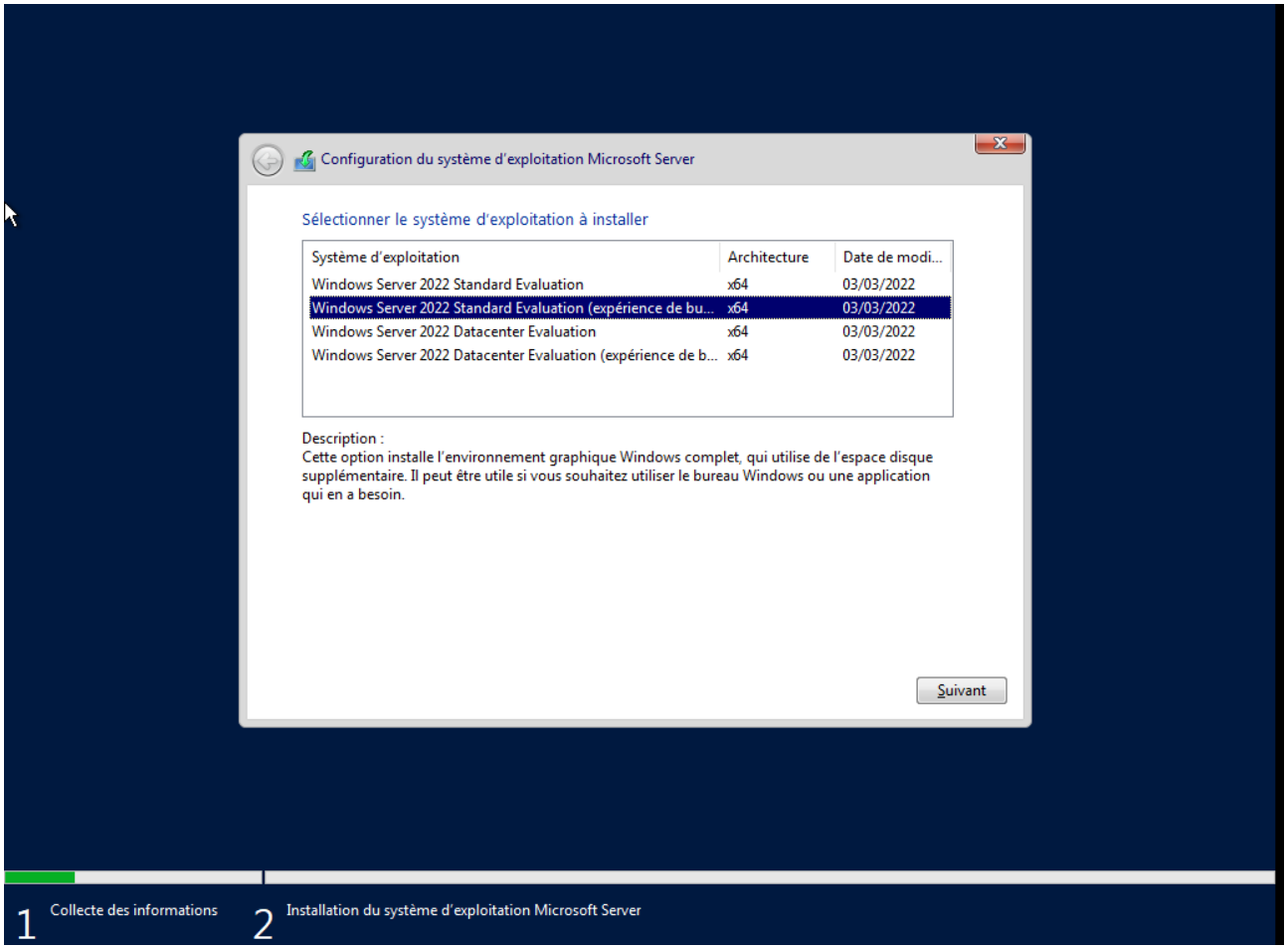
Configuration du système d'exploitation Microsoft Server
Sélectionner le système d'exploitation à installer
Système d'exploitation
Architecture
Date de modi...
Windows Server 2022 Standard Evaluation x64 03/03/2022
Windows Server 2022 Standard Evaluation (expérience de bu... x64 03/03/2022
Windows Server 2022 Datacenter Evaluation x64 03/03/2022
Windows Server 2022 Datacenter Evaluation (expérience de b... x64 03/03/2022
Description :
Cette option installe l'environnement graphique Windows complet, qui utilise de l'espace disque supplémentaire. Il peut être utile si vous souhaitez utiliser le bureau Windows ou une application qui en a besoin.
Suivant
1 Collecte des informations
2 Installation du système d'exploitation Microsoft Server

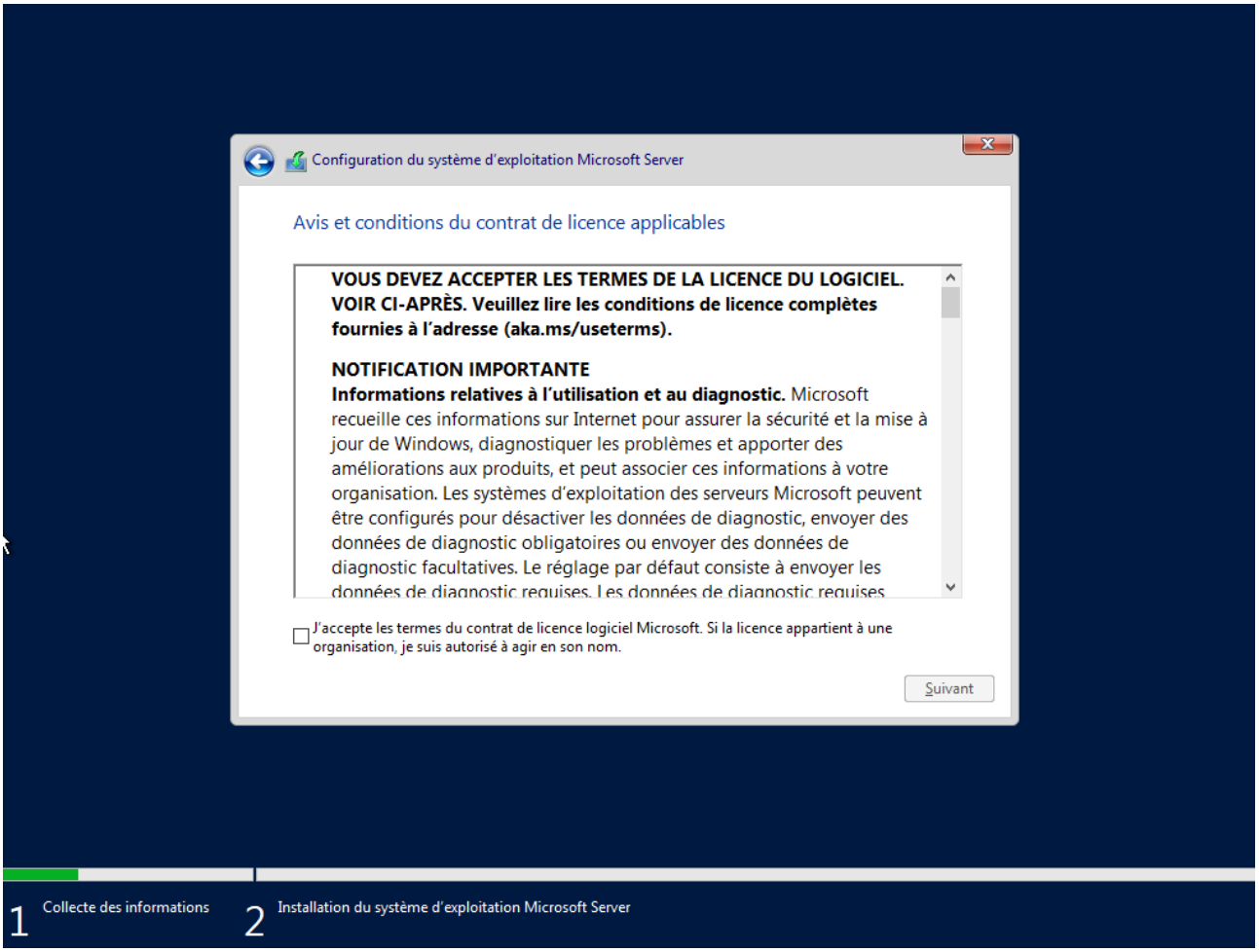
Configuration du système d'exploitation Microsoft Server
Avis et conditions du contrat de licence applicables
VOUS DEVEZ ACCEPTER LES TERMES DE LA LICENCE DU LOGICIEL. VOIR CI-APRÈS. Veuillez lire les conditions de licence complètes fournies à l'adresse (aka.ms/useterms).
NOTIFICATION IMPORTANTE
Informations relatives à l'utilisation et au diagnostic. Microsoft recueille ces informations sur Internet pour assurer la sécurité et la mise à jour de Windows, diagnostiquer les problèmes et apporter des améliorations aux produits, et peut associer ces informations à votre organisation. Les systèmes d'exploitation des serveurs Microsoft peuvent être configurés pour désactiver les données de diagnostic, envoyer des données de diagnostic obligatoires ou envoyer des données de diagnostic facultatives. Le réglage par défaut consiste à envoyer les
J'accepte les termes du contrat de licence logiciel Microsoft. Si la licence appartient à une organisation, je suis autorisé à agir en son nom.
Suivant
1 Collecte des informations
2 Installation du système d'exploitation Microsoft Server

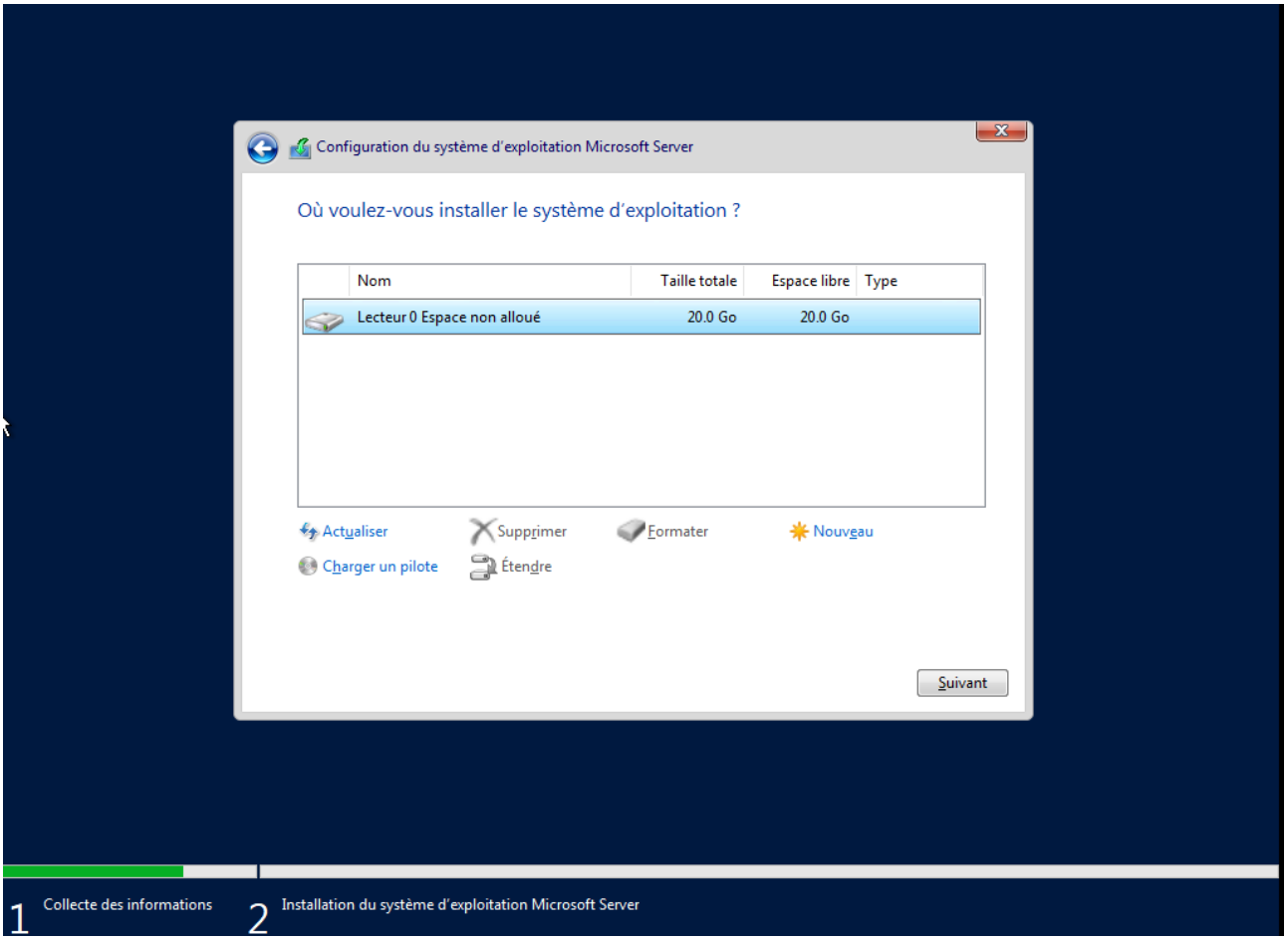

Je choisi un mot de passe (Jed503078!)

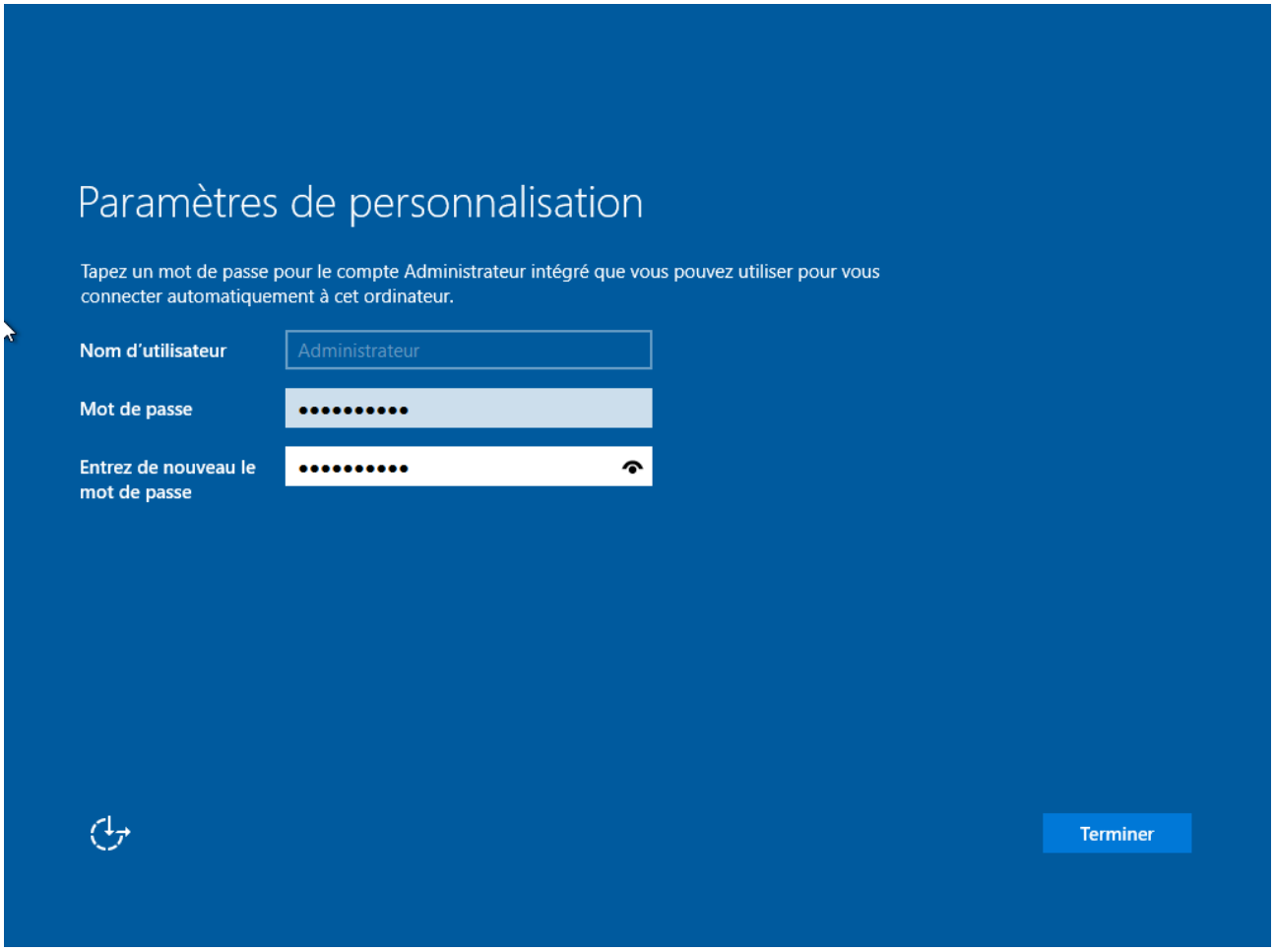

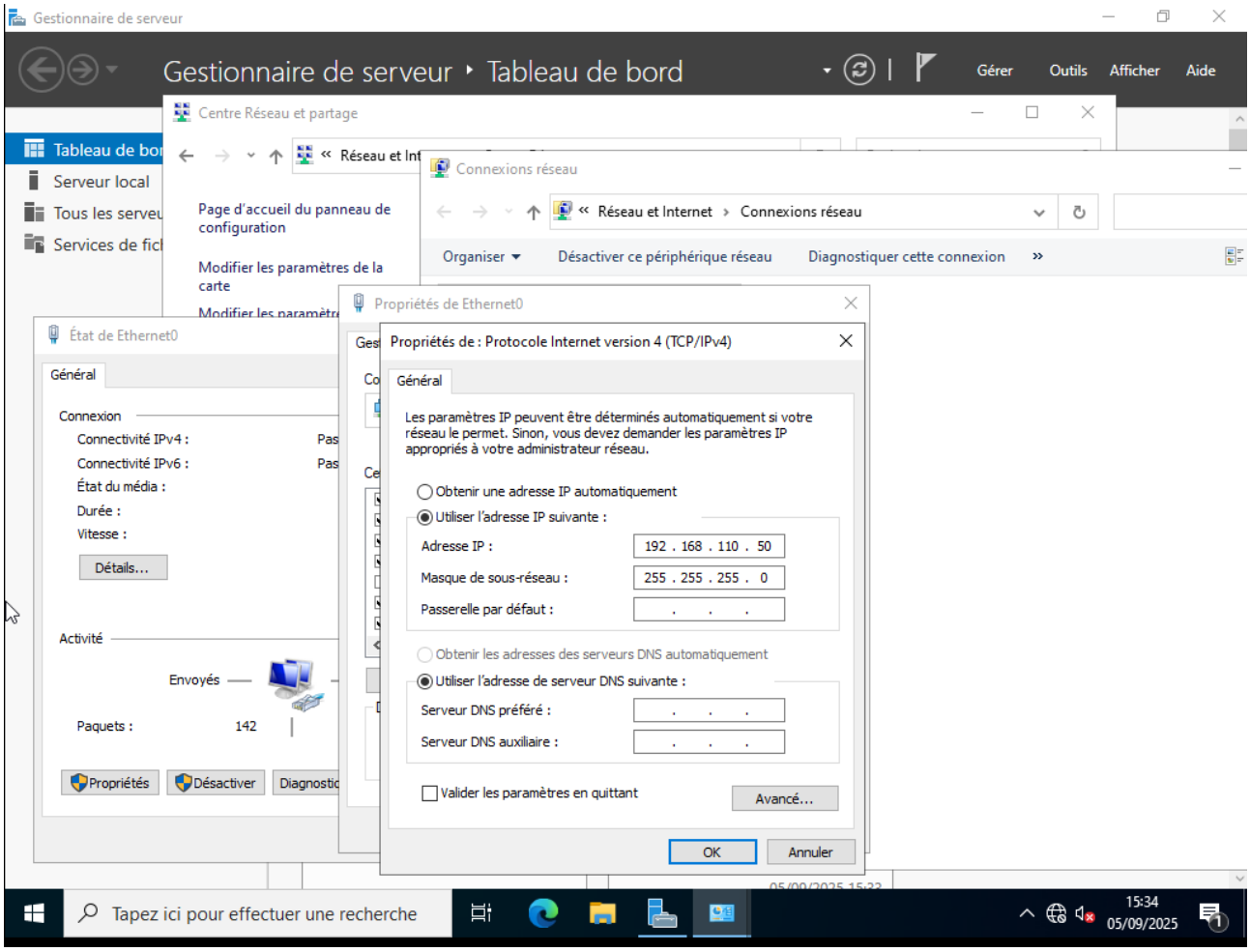

L'ip fixe du serveur est configurée
IP : 192,168,110,50/24

MISSION 2

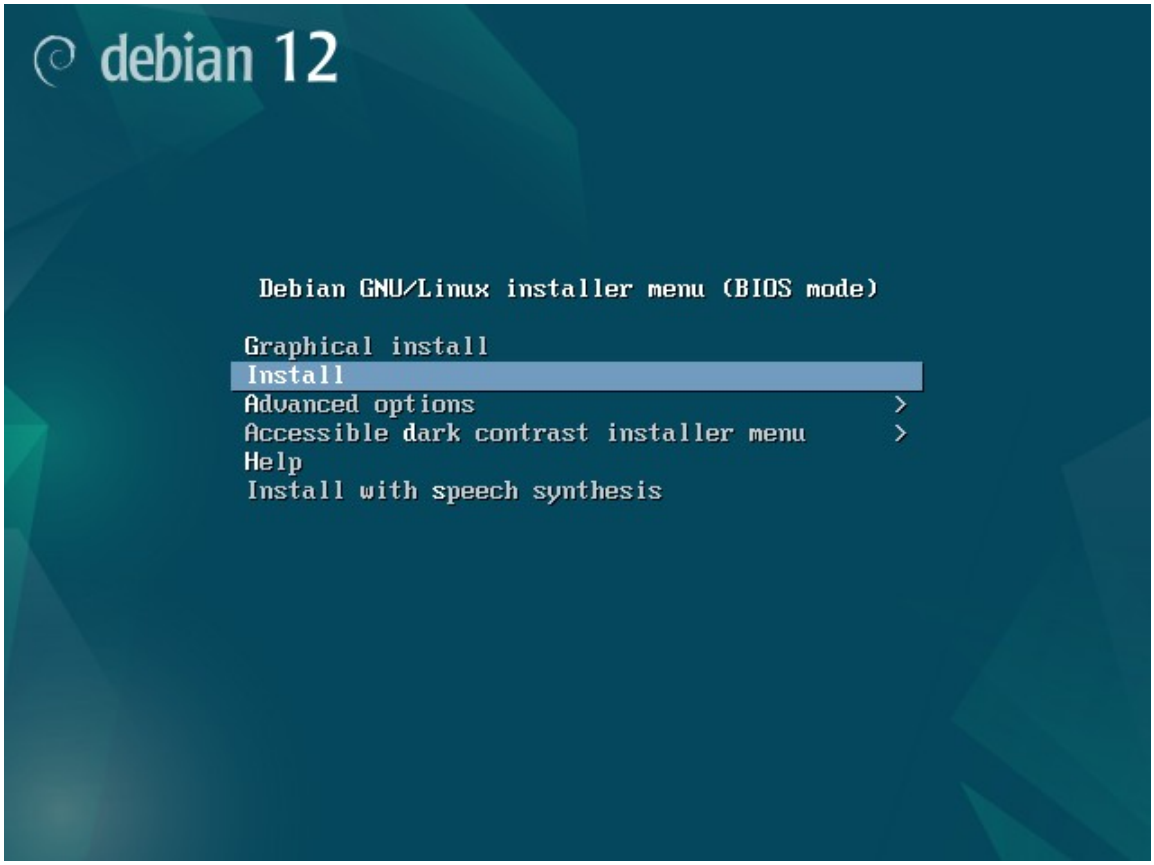

[!!] Select a language

Choose the language to be used for the installation process. The selected language will also be the default language for the installed system.

Language:

C	-	No localization
Albanian	-	Shqip
Arabic	-	عربي
Asturian	-	Asturianu
Basque	-	Euskara
Belarusian	-	Беларуская
Bosnian	-	Bosanski
Bulgarian	-	Български
Catalan	-	Català
Chinese (Simplified)	-	中文(简体)
Chinese (Traditional)	-	中文(繁體)
Croatian	-	Hrvatski
Czech	-	Čeština
Danish	-	Dansk
Dutch	-	Nederlands
English	-	English
Esperanto	-	Esperanto
Estonian	-	Eesti
Finnish	-	Suomi
French	-	Français
Galician	-	Galego
Georgian	-	ქართული
German	-	Deutsch

<Go Back>

<Tab> moves; <Space> selects; <Enter> activates buttons

[!!] Partitionner les disques

Le programme d'installation peut vous assister pour le partitionnement d'un disque (avec plusieurs choix d'organisation). Vous pouvez également effectuer ce partitionnement vous-même. Si vous choisissez le partitionnement assisté, vous aurez la possibilité de vérifier et personnaliser les choix effectués.

Si vous choisissez le partitionnement assisté pour un disque complet, vous devrez ensuite choisir le disque à partitionner.

Méthode de partitionnement :

Assisté - utiliser un disque entier
Assisté - utiliser tout un disque avec LVM
Assisté - utiliser tout un disque avec LVM chiffré
Manuel

<Revenir en arrière>

<Tab> déplacement; <Espace> sélection; <Entrée> activation des boutons

```
[!!] Partitionner les disques

Veuillez noter que toutes les données du disque choisi seront effacées mais pas avant
d'avoir confirmé que vous souhaitez réellement effectuer les modifications.

Disque à partitionner :

                    SCSI3 (0,0,0) (sda) - 21.5 GB ATA VMware Virtual S

    <Revenir en arrière>

<Tab> déplacement; <Espace> sélection; <Entrée> activation des boutons
```

```
[!!] Partitionner les disques

Voici la table des partitions et les points de montage actuellement configurés. Vous
pouvez choisir une partition et modifier ses caractéristiques (système de fichiers, point
de montage, etc.), un espace libre pour créer une nouvelle partition ou un périphérique
pour créer sa table des partitions.

                Partitionnement assisté
                Configurer le RAID avec gestion logicielle
                Configurer le gestionnaire de volumes logiques (LVM)
                Configurer les volumes chiffrés
                Configurer les volumes iSCSI

                SCSI3 (0,0,0) (sda) - 21.5 GB ATA VMware Virtual S
                     n° 1  primaire  20.4 GB    f  ext4    /
                     n° 5  logique    1.0 GB    f  swap    swap

                Annuler les modifications des partitions
                Terminer le partitionnement et appliquer les changements

    <Revenir en arrière>

<F1> aide; <Tab> déplacement; <Espace> sélection; <Entrée> activation boutons
```

Comme on peut le voir, le disque est en « EXT4 »

Pour changer l’adresse IP de la machine Debian on écrit la commande suivante : « nano /etc/network/interfaces »

```
  GNU nano 7.2                                   /etc/network/interfaces
# This file describes the network interfaces available on your system
# and how to activate them. For more information, see interfaces(5).

source /etc/network/interfaces.d/*

# The loopback network interface
auto lo
iface lo inet loopback

# The primary network interface
allow-hotplug ens33
iface ens33 inet static
        address 192.168.110.51/24

                                   [ Lecture de 13 lignes ]
^G Aide      ^O Écrire      ^W Chercher    ^K Couper      ^T Exécuter    ^C Emplacement M-U Annuler     M-A Marquer    M-] -> Crochet M-Q Précédent
^X Quitter   ^R Lire fich.  ^\ Remplacer   ^U Coller      ^J Justifier   ^_ Aller ligne M-E Refaire     M-6 Copier     ^Q Retrouver   M-W Suivant
```

```
root@debian:~# ip a
1: lo: <LOOPBACK,UP,LOWER_UP> mtu 65536 qdisc noqueue state UNKNOWN group default qlen 1000
    link/loopback 00:00:00:00:00:00 brd 00:00:00:00:00:00
    inet 127.0.0.1/8 scope host lo
       valid_lft forever preferred_lft forever
    inet6 ::1/128 scope host noprefixroute
       valid_lft forever preferred_lft forever
2: ens33: <BROADCAST,MULTICAST,UP,LOWER_UP> mtu 1500 qdisc fq_codel state UNKNOWN group default qlen 1000
    link/ether 00:0c:29:e9:2d:77 brd ff:ff:ff:ff:ff:ff
    altname enp2s1
    inet 192.168.110.51/24 brd 192.168.110.255 scope global ens33
       valid_lft forever preferred_lft forever
    inet6 fe80::20c:29ff:fee9:2d77/64 scope link
       valid_lft forever preferred_lft forever
root@debian:~# nano /etc/network/interfaces
```

Avec un « IP A » on peut voir que l’ip a bien été rentrée.

Administrateur : Invite de commandes

```
Microsoft Windows [version 10.0.20348.587]
(c) Microsoft Corporation. Tous droits réservés.

C:\Users\Administrateur>ping 192.168.110.51

Envoi d’une requête 'Ping'  192.168.110.51 avec 32 octets de données :
Réponse de 192.168.110.51 : octets=32 temps<1ms TTL=64
Réponse de 192.168.110.51 : octets=32 temps=1 ms TTL=64
Réponse de 192.168.110.51 : octets=32 temps=1 ms TTL=64
Réponse de 192.168.110.51 : octets=32 temps=1 ms TTL=64

Statistiques Ping pour 192.168.110.51:
    Paquets : envoyés = 4, reçus = 4, perdus = 0 (perte 0%),
Durée approximative des boucles en millisecondes :
    Minimum = 0ms, Maximum = 1ms, Moyenne = 0ms

C:\Users\Administrateur>
```

Tout communique correctement

Mission 3

Pour créer un serveur DHCP sur Windows server 2022

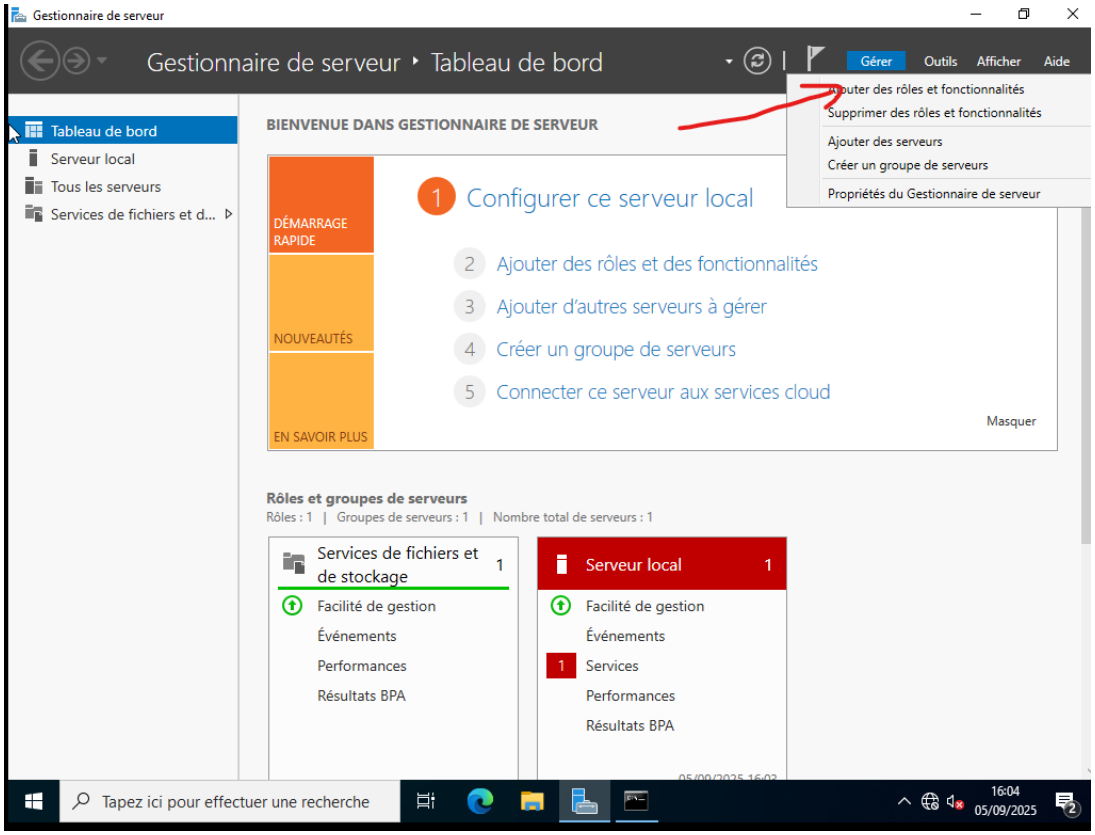

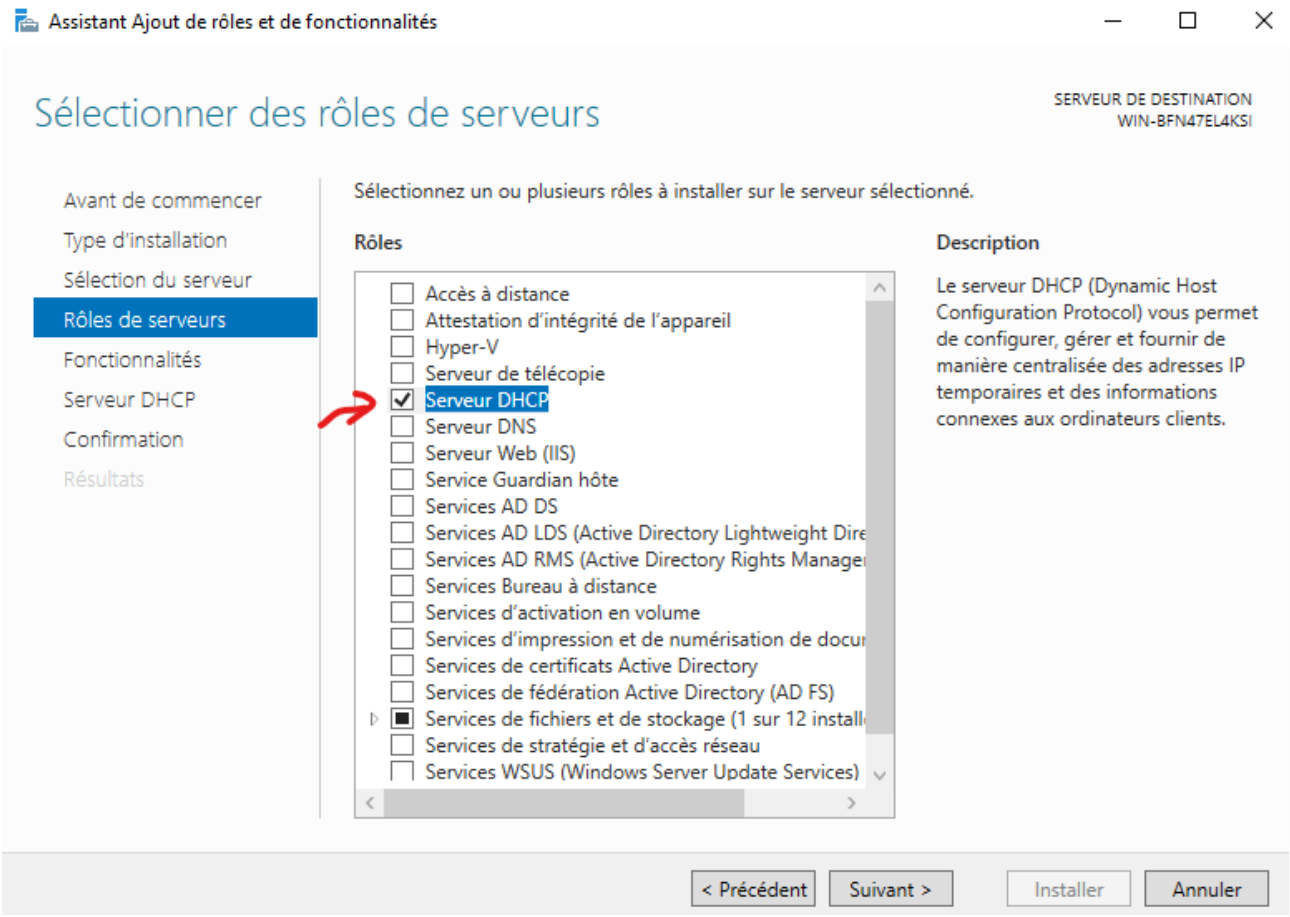

Assistant Ajout de rôles et de fonctionnalités

Sélectionner des fonctionnalités

SERVEUR DE DESTINATION
WIN-BFN47EL4KSI

- Avant de commencer
- Type d'installation
- Sélection du serveur
- Rôles de serveurs
- Fonctionnalités
- Serveur DHCP
- Confirmation
- Résultats

Sélectionnez une ou plusieurs fonctionnalités à installer sur le serveur sélectionné.

Fonctionnalités

- [■] .NET Framework 4.8 Features (2 sur 7 installé(s))
- [✓] Antivirus Microsoft Defender (Installé)
- [ ] Assistance à distance
- [ ] Base de données interne Windows
- [ ] BranchCache
- [ ] Chiffrement de lecteur BitLocker
- [ ] Client d'impression Internet
- [ ] Client pour NFS
- [ ] Client Telnet
- [ ] Client TFTP
- [ ] Clustering de basculement
- [ ] Collection des événements de configuration et de
- [ ] Compression différentielle à distance
- [ ] Conteneurs
- [ ] Data Center Bridging
- [ ] Déverrouillage réseau BitLocker
- [ ] DirectPlay
- [ ] Enhanced Storage
- [ ] Équilibrage de la charge réseau

Description

.NET Framework 4.8 provides a comprehensive and consistent programming model for quickly and easily building and running applications that are built for various platforms including desktop PCs, Servers, smart phones and the public and private cloud.

< Précédent | Suivant > | Installer | Annuler

SUIVANT

Assistant Ajout de rôles et de fonctionnalités

Serveur DHCP

SERVEUR DE DESTINATION
WIN-BFN47EL4KSI

- Avant de commencer
- Type d'installation
- Sélection du serveur
- Rôles de serveurs
- Fonctionnalités
- Serveur DHCP
- Confirmation
- Résultats

Le protocole DHCP (Dynamic Host Configuration Protocol) permet aux serveurs d'attribuer des adresses IP aux ordinateurs et autres périphériques reconnus comme clients DHCP. Le déploiement d'un serveur DHCP sur le réseau fournit aux ordinateurs et autres périphériques réseau TCP/IP des adresses IP valides, ainsi que les paramètres de configuration supplémentaires nécessaires, appelés options DHCP. Cela leur permet de se connecter à d'autres ressources réseau, telles que des serveurs DNS, des serveurs WINS et des routeurs.

À noter :

- Vous devez configurer au moins une adresse IP statique sur cet ordinateur.
- Avant d'installer un serveur DHCP, vous devez planifier vos sous-réseaux, étendues et exclusions. Stockez le plan dans un lieu sûr pour le consulter ultérieurement.

< Précédent | Suivant > | Installer | Annuler

SUIVANT

Assistant Ajout de rôles et de fonctionnalités

Confirmer les sélections d'installation

SERVEUR DE DESTINATION
WIN-BFN47EL4KSI

- Avant de commencer
- Type d'installation
- Sélection du serveur
- Rôles de serveurs
- Fonctionnalités
- Serveur DHCP
- Confirmation
- Résultats

Pour installer les rôles, services de rôle ou fonctionnalités suivants sur le serveur sélectionné, cliquez sur Installer.

☑ Redémarrer automatiquement le serveur de destination, si nécessaire

Il se peut que des fonctionnalités facultatives (comme des outils d'administration) soient affichées sur cette page, car elles ont été sélectionnées automatiquement. Si vous ne voulez pas installer ces fonctionnalités facultatives, cliquez sur Précédent pour désactiver leurs cases à cocher.

Outils d'administration de serveur distant
Outils d'administration de rôles
Outils du serveur DHCP

Serveur DHCP

Exporter les paramètres de configuration
Spécifier un autre chemin d'accès source

< Précédent | Suivant > | Installer | Annuler

Assistant Ajout de rôles et de fonctionnalités

Progression de l'installation

SERVEUR DE DESTINATION
WIN-BFN47EL4KSI

- Avant de commencer
- Type d'installation
- Sélection du serveur
- Rôles de serveurs
- Fonctionnalités
- Serveur DHCP
- Confirmation
- Résultats

Afficher la progression de l'installation

Installation de fonctionnalité

Configuration requise. Installation réussie sur WIN-BFN47EL4KSI.

Serveur DHCP
Lancer l'Assistant Post-installation DHCP
Terminer la configuration DHCP

Outils d'administration de serveur distant
Outils d'administration de rôles
Outils du serveur DHCP

Vous pouvez fermer cet Assistant sans interrompre les tâches en cours d'exécution. Examinez leur progression ou rouvrez cette page en cliquant sur Notifications dans la barre de commandes, puis sur Détails de la tâche.

Exporter les paramètres de configuration

< Précédent | Suivant > | Fermer | Annuler

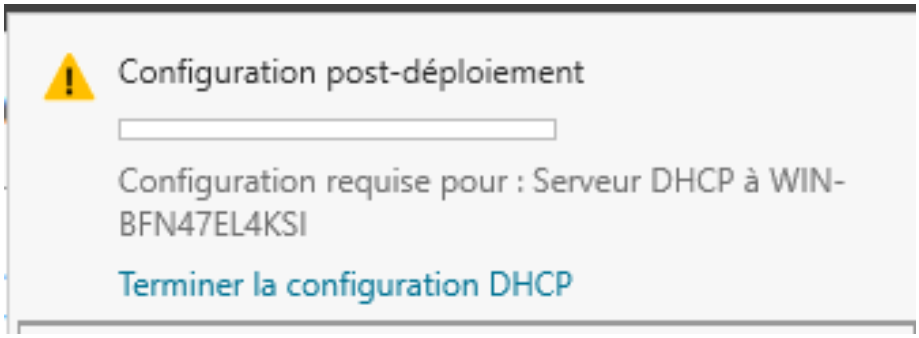

On valide et on ferme

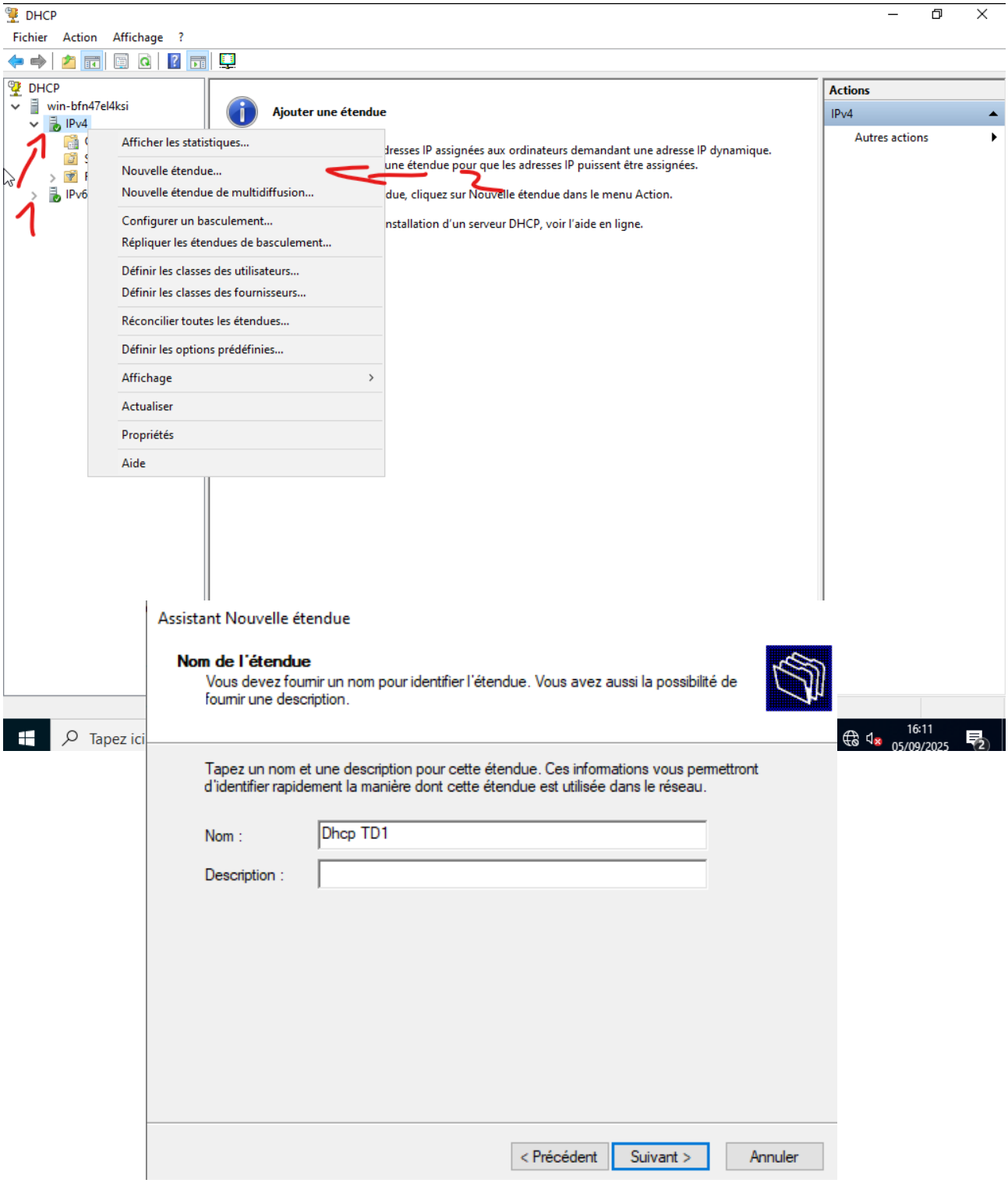

Je choisis une plage d’adresse

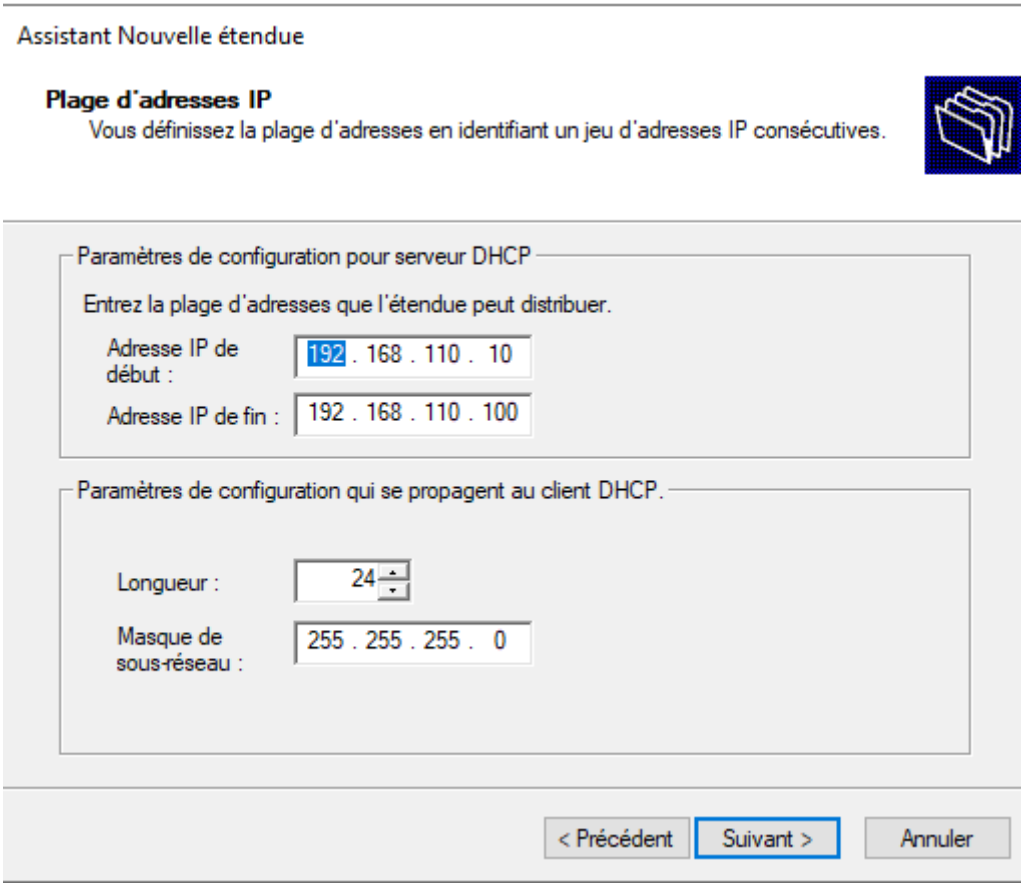

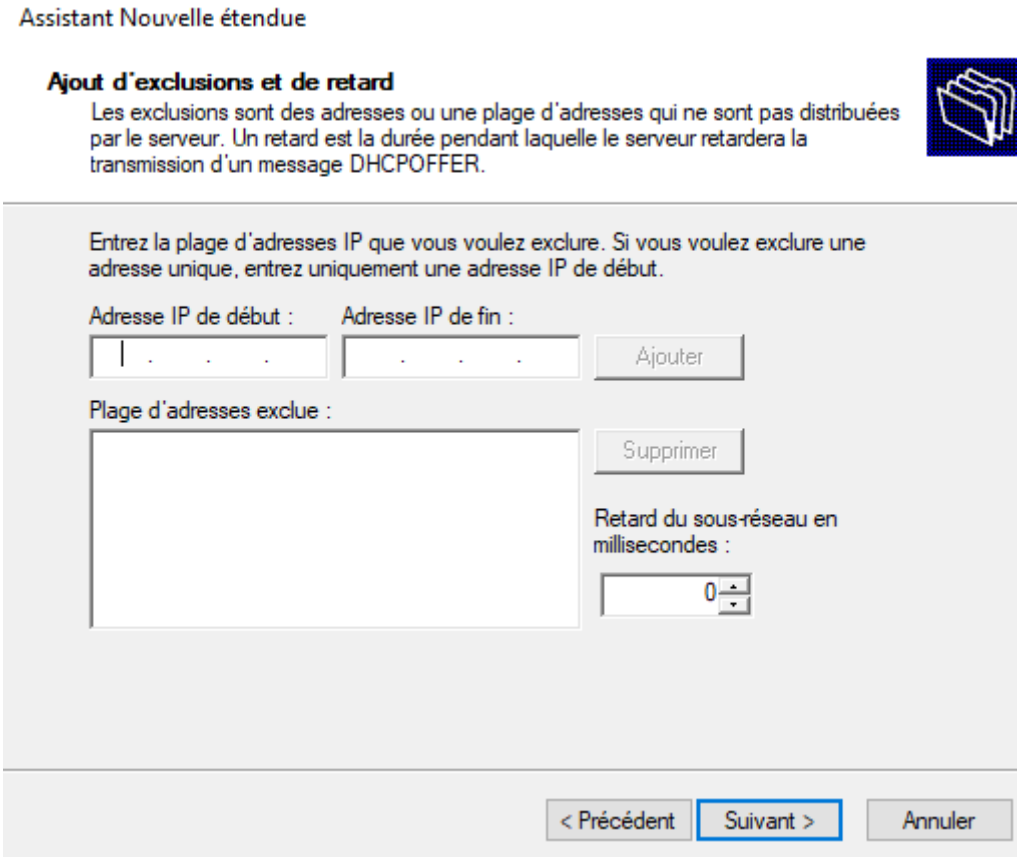

On exclu rien

Assistant Nouvelle étendue

Durée du bail

La durée du bail spécifie la durée pendant laquelle un client peut utiliser une adresse IP de cette étendue.

La durée du bail doit théoriquement être égale au temps moyen durant lequel l'ordinateur est connecté au même réseau physique. Pour les réseaux mobiles constitués essentiellement par des ordinateurs portables ou des clients d'accès à distance, des durées de bail plus courtes peuvent être utiles.

De la même manière, pour les réseaux stables qui sont constitués principalement d'ordinateurs de bureau ayant des emplacements fixes, des durées de bail plus longues sont plus appropriées.

Définissez la durée des baux d'étendue lorsqu'ils sont distribués par ce serveur.

Limitée à :

Jours :	Heures :	Minutes :
1	0	0

< Précédent | Suivant > | Annuler

On réduit le bail à 1 heure

Assistant Nouvelle étendue

Configuration des paramètres DHCP

Vous devez configurer les options DHCP les plus courantes pour que les clients puissent utiliser l'étendue.

Lorsque les clients obtiennent une adresse, ils se voient attribuer des options DHCP, telles que les adresses IP des routeurs (passerelles par défaut), des serveurs DNS, et les paramètres WINS pour cette étendue.

Les paramètres que vous sélectionnez maintenant sont pour cette étendue et ils remplaceront les paramètres configurés dans le dossier Options de serveur pour ce serveur.

Voulez-vous configurer les options DHCP pour cette étendue maintenant ?

- (•) Oui, je veux configurer ces options maintenant
- ( ) Non, je configurerai ces options ultérieurement

< Précédent | Suivant > | Annuler

Assistant Nouvelle étendue

Routeur (passerelle par défaut)

Vous pouvez spécifier les routeurs, ou les passerelles par défaut, qui doivent être distribués par cette étendue.

Pour ajouter une adresse IP pour qu'un routeur soit utilisé par les clients, entrez l'adresse ci-dessous.

Adresse IP :

. . .

Ajouter

Supprimer

Monter

Descendre

< Précédent | Suivant > | Annuler

Assistant Nouvelle étendue

Nom de domaine et serveurs DNS

DNS (Domain Name System) mappe et traduit les noms de domaines utilisés par les clients sur le réseau.

Vous pouvez spécifier le domaine parent à utiliser par les ordinateurs clients sur le réseau pour la résolution de noms DNS.

Domaine parent :

Pour configurer les clients d'étendue pour qu'ils utilisent les serveurs DNS sur le réseau, entrez les adresses IP pour ces serveurs.

Nom du serveur :

Adresse IP :

. . .

Ajouter

Résoudre

Supprimer

Monter

Descendre

< Précédent | Suivant > | Annuler

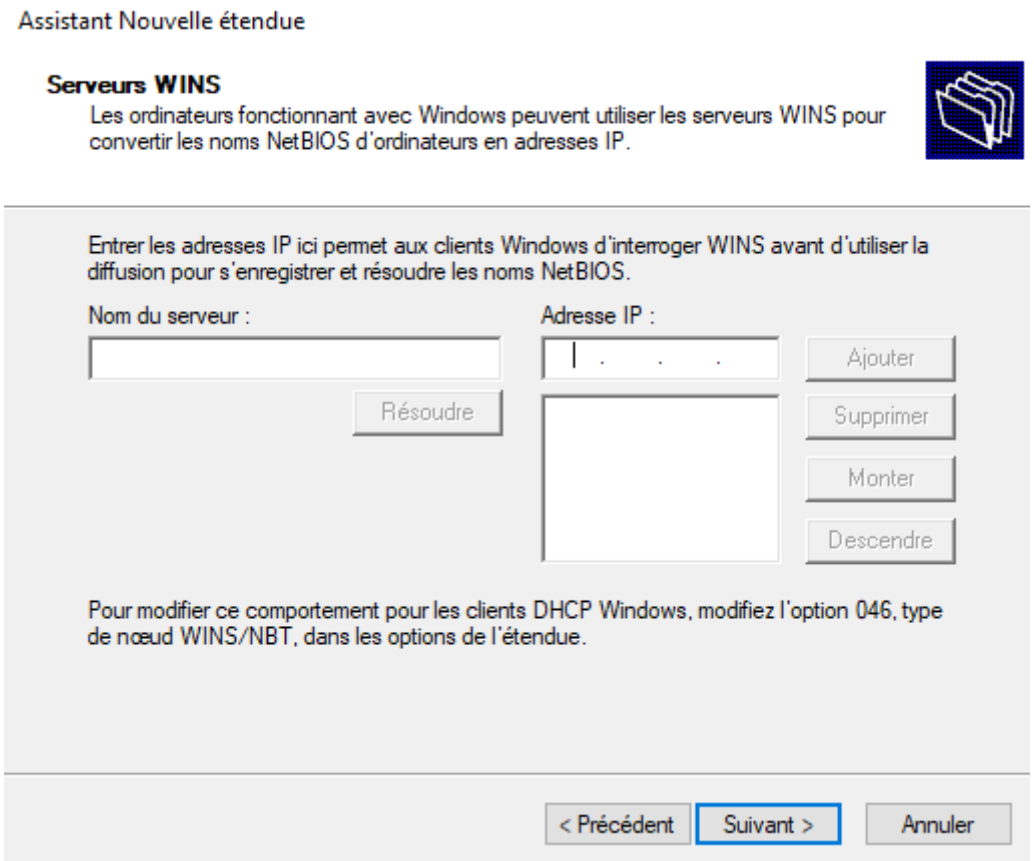

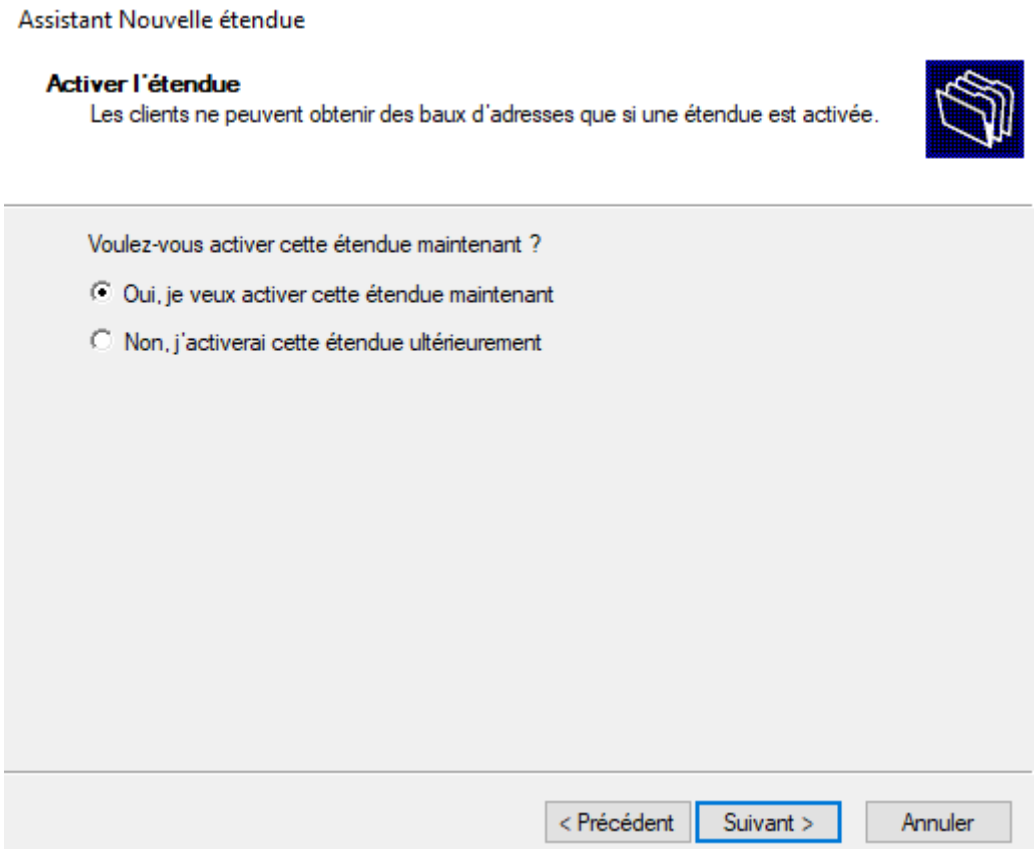

Comme on a pas de routeur, ni de DNS et pas de serveur wins je ne rempli rien.

L'étendue DHCP est maintenant correctement configurée :

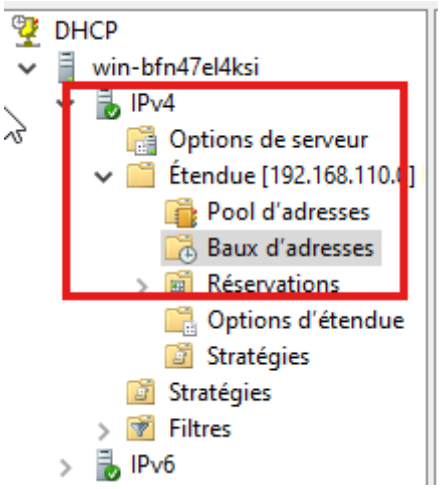

Ensuite, Sur la Debian, je reconfigure la carte réseau en DHCP

```
# This file describes the network interfaces available on your system
# and how to activate them. For more information, see interfaces(5).

source /etc/network/interfaces.d/*

# The loopback network interface
auto lo
iface lo inet loopback

# The primary network interface
allow-hotplug ens33
iface ens33 inet DHCP
```

Et maintenant la machine apparaît dans les baux d'adresse et elles communiquent entre elles.

```
root@debian:~# ip a
1: lo: <LOOPBACK,UP,LOWER_UP> mtu 65536 qdisc noqueue state UNKNOWN group default qlen 1000
    link/loopback 00:00:00:00:00:00 brd 00:00:00:00:00:00
    inet 127.0.0.1/8 scope host lo
       valid_lft forever preferred_lft forever
    inet6 ::1/128 scope host noprefixroute
       valid_lft forever preferred_lft forever
2: ens33: <BROADCAST,MULTICAST,UP,LOWER_UP> mtu 1500 qdisc fq_codel state UNKNOWN group default qlen 1000
    link/ether 00:0c:29:e9:2d:77 brd ff:ff:ff:ff:ff:ff
    altname enp2s1
    inet 192.168.110.10/24 brd 192.168.110.255 scope global dynamic ens33
       valid_lft 85553sec preferred_lft 85553sec
    inet6 fe80::20c:29ff:fee9:2d77/64 scope link
       valid_lft forever preferred_lft forever
root@debian:~#
```

Je désactive les pare feu

Et maintenant les machines communiquent tout en tirant du dhcp sur la Debian.

```
C:\Users\Administrateur>ping 192.168.110.10

Envoi d'une requête 'Ping'  192.168.110.10 avec 32 octets de données :
Réponse de 192.168.110.10 : octets=32 temps<1ms TTL=64
Réponse de 192.168.110.10 : octets=32 temps=1 ms TTL=64
Réponse de 192.168.110.10 : octets=32 temps=1 ms TTL=64
Réponse de 192.168.110.10 : octets=32 temps<1ms TTL=64

Statistiques Ping pour 192.168.110.10:
    Paquets : envoyés = 4, reçus = 4, perdus = 0 (perte 0%),
Durée approximative des boucles en millisecondes :
    Minimum = 0ms, Maximum = 1ms, Moyenne = 0ms
```

```
root@debian:~# ping 192.168.110.50
PING 192.168.110.50 (192.168.110.50) 56(84) bytes of data.
64 bytes from 192.168.110.50: icmp_seq=1 ttl=128 time=0.467 ms
64 bytes from 192.168.110.50: icmp_seq=2 ttl=128 time=1.14 ms
64 bytes from 192.168.110.50: icmp_seq=3 ttl=128 time=0.369 ms
64 bytes from 192.168.110.50: icmp_seq=4 ttl=128 time=1.25 ms
^C
--- 192.168.110.50 ping statistics ---
4 packets transmitted, 4 received, 0% packet loss, time 3033ms
rtt min/avg/max/mdev = 0.369/0.806/1.249/0.392 ms
```

Voilà, Le TD est terminé.